



Číslo spisu: S-PUSR-015093/2025
Číslo záznamu: Z-PUSR-016687/2026
Vybavuje/telefón: Mgr. Tomáš Kopták, PhD., 041/2452827, tomas.koptak@pamiatky.gov.sk
Žilina, dátum: 02. 04. 2026

VEREJNÁ VYHLÁŠKA

ROZHODNUTIE

Krajský pamiatkový úrad Žilina ako miestne a vecne príslušný správny orgán na úseku ochrany pamiatkového fondu podľa ustanovenia § 9 ods. 5 a § 11 ods. 1 zákona č. 49/2002 Z. z. o ochrane pamiatkového fondu v znení neskorších predpisov (ďalej len „pamiatkový zákon“) a podľa § 46 zákona č. 71/1967 Zb. o správnom konaní v znení neskorších predpisov (ďalej len „správny poriadok“) v súvislosti s plánovanou realizáciou stavby „**RFO-207-ZA/DK/5-usek c.**“ na pozemkoch v k. ú. Belá, Lysica, Terchová, Zázrivá, Párnica, Istebné, Veličná, Malý Bysterec, Veľký Bysterec, Beňová Lehota, Kubínska Hoľa rozhodol podľa § 35 ods. 7 v spojitosti s § 36 ods. 3 a § 39 ods. 1 pamiatkového zákona

o povinnosti vykonať pamiatkový archeologický výskum o druhu, rozsahu a spôsobe jeho vykonania pamiatkového archeologického výskumu.

Krajský pamiatkový úrad Žilina zároveň v zmysle § 39 ods. 1 pamiatkového zákona a vyhlášky Ministerstva kultúry SR č. 231/2014 Z. z., ktorou sa vykonáva zákon o ochrane pamiatkového fondu, ukladá stavebníkovi – Orange Slovensko, a.s., Metodova 8, 821 08 Bratislava, IČO: 35697270 nasledujúce podmienky na jeho vykonanie:

- a) Druh výskumu: podľa § 35 ods. 4 písm. b) pamiatkový archeologický výskum záchranný.
- b) Miesto a rozsah výskumu: výskum bude prebiehať v rozsahu stavby „**RFO-207-ZA/DK/5-usek c.**“ na pozemkoch v k. ú. Terchová, Zázrivá, Istebné, Veličná, Veľký Bysterec, Malý Bysterec na miestach graficky vyznačených v prílohe tohto rozhodnutia.
- c) Spôsob vykonávania pamiatkového archeologického výskumu:
 - Formou prieskumu detektorom kovov na vyššie uvedených miestach na línii stavby v priestore, kde to budú podmienky dovoľovať, t. j. voľný terén bez recentných spevňujúcich vrstiev. Všetky archeologické nálezy v zmysle definície § 2 ods. 5 pamiatkového zákona budú následne geodetické zamerané. Osoby vykonávajúce prieskum detektorom kovov budú trasu svojho pohybu zaznamenávať pomocou GPS, čo bude súčasťou grafickej časti výskumnej dokumentácie.
 - Formou sledovania výkopových prác na vyššie uvedených miestach. V prípade zachytenia pozitívnych archeologických situácií bude výskum prebiehať len v rozsahu stavby, t. j. v rozmeroch výkopu pre uloženie optického kábla určených v projektovej dokumentácii predmetnej stavby. Zachytené archeologické situácie preskúmať aj detektorom kovov (pre prieskum detektorom kovov platia podmienky z 1. bodu).
 - Všetky zistené skutočnosti budú podrobne zdokumentované formou začistenia, grafickej a fotografickej dokumentácie vrátane ich geodetického zamerania.
- d) Nakladanie s nálezmi z archeologického výskumu:
 - Archeologické nálezy sú vlastníctvom Slovenskej republiky podľa § 40 ods. 6 pamiatkového zákona.

- Právnická osoba oprávnená vykonávať archeologické výskumy je povinná archeologické nálezy držať a chrániť až do ich odovzdania, prevodu vlastníckeho práva alebo prevodu správy podľa § 40 ods. 8 a 9 pamiatkového zákona.
- e) **Pri zabezpečení archeologického výskumu je stavebník ďalej povinný:**
 - **Zabezpečiť vykonanie archeologického výskumu právnickou osobou oprávnenou vykonávať archeologické výskumy** podľa § 36 ods. 4 pamiatkového zákona.
 - **Zabezpečiť**, aby osoba vykonávajúca archeologický výskum **oznámila** Krajskému pamiatkovému úradu Žilina **začatie tohto výskumu najmenej 5 dní vopred a ukončenie terénnej časti tohto výskumu bezodkladne**.
 - Zabezpečiť v harmonograme stavby (jej prípravy a realizácie) vhodné časové a organizačné podmienky na realizáciu archeologického výskumu.
 - **Doručiť kópiu tohto rozhodnutia po nadobudnutí právoplatnosti oprávnenej osobe**, ktorá bude vykonávať archeologický výskum.
 - **Zabezpečiť**, aby právnická osoba vykonávajúca archeologický výskum **spracovala výskumnú dokumentáciu z tohto výskumu** v zmysle § 10 vyhlášky Ministerstva kultúry Slovenskej republiky č. 231/2014 Z. z., ktorou sa vykonáva pamiatkový zákon.
 - **Zabezpečiť**, aby právnická osoba vykonávajúca archeologický výskum **predložila podľa § 39 ods. 10 výskumnú dokumentáciu z tohto výskumu** Pamiatkovému úradu Slovenskej republiky v Bratislave, ktorý k nemu vydá osobitné stanovisko.
 - **Zabezpečiť** podľa § 39 od. 11 bezodplatné **odovzdanie výskumnej dokumentácie z archeologického výskumu** spolu so stanoviskom Pamiatkového úradu Slovenskej republiky **Krajskému pamiatkovému úradu Žilina a Archeologickému ústavu SAV v Nitre v lehote do 90 dní od ukončenia terénnej časti archeologického výskumu**.
 - **Zabezpečiť preukázateľným spôsobom oboznámenie s podmienkami rozhodnutia všetky subjekty zúčastňujúce sa na realizácii stavby**.

ODÔVODNENIE

Krajský pamiatkový úrad Žilina začal v súlade s ustanovením § 18 správneho poriadku ex offo správne konanie verejnou vyhláškou vo veci vydania rozhodnutia o povinnosti vykonať pamiatkový archeologický výskum a o druhu a o druhu, rozsahu a spôsobe jeho vykonania podľa § 35 ods. 7 v spojitosti s § 36 ods. 3 a § 39 ods. 1 pamiatkového zákona v súvislosti s plánovanou stavbou RFO-207-ZA/DK/5-usek c. na pozemkoch v k. ú. Belá, Lysica, Terchová, Zázrivá, Párnica, Istebné, Veličná, Malý Bysterec, Veľký Bysterec, Beňová Lehota, Kubínska Hoľa. Stavebníkom stavby je spoločnosť Orange Slovensko, a.s., Metodova 8, 821 08 Bratislava, IČO: 35697270, ktorú v konaní zastupovala spoločnosť TTL Group, s. r. o., Sládkovičova 183/47, 957 01 Bánovce nad Bebravou, IČO: 50458043, ktorá udelila plnomocenstvo Ing. Jánovi Botkovi, M. R. Štefánika 55/2, 957 01 Bánovce nad Bebravou.

Keďže pozemky, kde sa má predmetná stavba realizovať, sú rozmiestnené v jedenástich katastrach a vlastní ich viac ako 10 vlastníkov, t. j. bolo v správnom konaní viac ako 10 účastníkov, Krajský pamiatkový úrad Žilina oznámil podľa § 44 ods. 4 pamiatkového zákona a § 18 ods. 3 správneho poriadku začiatok konania verejnou vyhláškou.

Oznámenie o začatí konania bolo vyvesené po dobu 15 dní na úradnej tabuli obce Belá, Oslobodenia 183/28, 013 05 Belá, IČO: 00321168, obce Lysica, Lysica 138, 013 05 Lysica, IČO: 00321460, obce Terchová, Sv. Cyrila a Metoda 96, 013 06 Terchová, IČO: 00321699, obce Zázrivá, Stred 409, 027 05 Zázrivá, IČO: 00315010, obce Párnica, Párnica 116, 026 01 Dolný Kubín, IČO: 00314781, obce Istebné, Istebné 142, 027 53 Istebné, IČO: 00314528, obce Veličná, Veličná 162, 027 54 Veličná, IČO: 00314960, mesta Dolný Kubín, Hviezdoslavovo námestie 1651/2, 026 01 Dolný Kubín, IČO: 00314463, na úradnej tabuli Krajského pamiatkového úradu Žilina, úradnej elektronickej tabuli Pamiatkového úradu SR a na Centrálnej úradnej elektronickej tabuli na portáli www.slovensko.sk. Spolu s oznámením odoslal Krajský pamiatkový úrad Žilina aj podklady rozhodnutia. Ku konaniu neboli vznesené žiadne návrhy a pripomienky.

Podľa § 39 ods. 1 pamiatkového zákona druh, rozsah, spôsob vykonávania pamiatkového výskumu a nakladanie s nálezmi určí vo svojom rozhodnutí krajský pamiatkový úrad.

Predmetná rozsiahla líniová stavba (okolo 90 km) prechádza celkovo územím 11 katastrov, čo samo osebe nesie v sebe značne relevantnú možnosť pre objavenie dosiaľ neznámych archeologických nálezísk a nálezov. Línia stavby nekrižuje žiadne známe a evidované archeologické nálezisko, na druhej strane však prechádza v bezprostrednej blízkosti alebo v nevelkej vzdialenosti popri niekoľkých archeologických náleziskách. V tomto smere považujeme za nevelkú vzdialenosť aj cca 200 metrov, keďže jednak dané náleziská nemajú presné geografické vymedzenie a najmä neraz sa nachádzajú oproti línii stavby na vyvýšení. Naturálnym alebo antropogénnym spôsobom z nich mohlo prísť, resp. i dochádza k presunu archeologických nálezov do priestoru línie stavby. Pre túto skutočnosť svedčí i fakt, že stavba vo výraznej miere prechádza bývalými poľami rozdelenými medzami, ktoré sú už dnes po kolektivizácii rozorané, t. j. bol tu výrazný presun pôdneho materiálu (samozrejme aj naturálne, keďže rozoranie medzí urýchlilo eróziu). Línia stavby však prechádza aj v tesnej blízkosti, resp. niekoľkokrát i priamo cez pôvodné historické osídlenie. To sú opätovne územia, kde je výrazne väčší výskyt archeologických situácií a nálezov, zvlášť zo stredoveku a novoveku. Uvedené skutočnosti sú viditeľné na ortofotomapách v prílohe – línia stavby červenou líniou, archeologické náleziská sú ako modré body a polygóny. Historické územie je vyznačené fialovým polygónom (mapa č. 8), línia stavby však reálne prechádza cez viaceré takéto územia, resp. v ich tesnej blízkosti, len Krajský pamiatkový úrad Žilina nateraz nedisponuje ich grafickým vyznačením.

Realizácia desiatky kilometrov dlhej líniovej stavby optického kábla predstavuje špecifickú stavbu so špecifickými podmienkami. Krajský pamiatkový úrad Žilina určil vo výroku tohto rozhodnutia, s ohľadom na výstavbu takej stavby i s ohľadom na možnosti realizácie pamiatkového archeologického výskumu na takomto druhu stavby, že pamiatkový archeologický výskum bude prebiehať len na presne vymedzených úsekoch. Aby nebol text rozhodnutia preťažovaný množstvom dotknutých parciel, v prílohe tohto rozhodnutia sú printscreeny ortofotomapy, kde sú archeologickým výskumom dotknuté úseky stavby (červená línia) zvýraznené modrými bodmi a zároveň vymedzené modrými líniami (začiatok a koniec úseku pre archeologický výskum). Na vytypovaných úsekoch sa budú archeologicky sledovať výkopové práce a zároveň, tam, kde to podmienky budú dovoľovať, t. j. voľný terén bez spevnených recentných vrstiev, sa trasa preskúma aj detektorom kovov. K detektorovému prieskumu dáva Krajský pamiatkový úrad Žilina podmienku presného GPS sledovania trás, aby bolo zrejmé, kde presne sa prieskum zrealizoval spolu s presným GPS zameraním archeologických nálezov. Uvedené je potrebné nielen pre georeferencovanie prípadných nových archeologických nálezísk, ale aj koreláciu objavených nálezov so známymi a blízkymi náleziskami.

Týmto rozhodnutím o povinnosti vykonať pamiatkový archeologický výskum a o druhu, rozsahu a spôsobe vykonania pamiatkového archeologického výskumu v súvislosti s predmetnou plánovanou rozsiahlou stavbou je zo strany Krajského pamiatkového úradu Žilina realizovaná ochrana verejného záujmu, ktorého obhajoba a ochrana vyplýva Krajskému pamiatkovému úradu Žilina ako štátnemu orgánu špecializovanej štátnej správy na úseku ochrany pamiatkového fondu z pamiatkového zákona (§ 1 ods. 2, § 11), zo správneho poriadku (§ 3) aj ústavného zákona č. 460/1992 Zb. Ústava Slovenskej republiky. Keďže, ako je uvedené vyššie, realizácia plánovanej stavby má vysoký potenciál na odkrytie archeologických nálezov a nálezísk, je jednoznačné, že Krajský pamiatkový úrad Žilina týmto rozhodnutím napĺňa zákonný zmysel ochrany verejného záujmu.

Vzhľadom na to, že ide o ochranu archeologických nálezov a nálezísk, ako druh archeologického výskumu určil Krajský pamiatkový úrad Žilina podľa § 39 ods. 1 v spojitosti s § 35 ods. 3, ods. 4 písm. b) pamiatkového zákona pamiatkový archeologický výskum záchranný, pretože ide o stavbu v blízkosti niekoľkých archeologických nálezísk, historických území a najmä stavbu veľkého rozsahu, ktorá má veľmi vysoký predpoklad odhalenia nových a nateraz neznámych nálezísk a archeologických nálezov. Z uvedených dôvodov ju považuje Krajský pamiatkový úrad Žilina za potrebné preskúmať formou prieskumu

detektorom kovov a sledovaním výkopových prác, keďže stavebné práce priamo narušia podložné vrstvy predmetnej plochy. Bez realizácie pamiatkového výskumu by prišlo k narušeniu alebo neodvratnému zničeniu dôležitých kultúrnych vrstiev a archeologických nálezov – objektov alebo predmetov rôznej hmotnej povahy, napr. zvyškov starších architektúr, stavebného materiálu, fragmentov keramiky, mincí, kostrových pozostatkov.

Podľa § 35 ods. 4 pamiatkového zákona sa pamiatkový výskum podľa časového hľadiska člení na predstihový výskum, ktorý sa vykonáva pred začiatkom obnovy, stavebnej činnosti alebo inej hospodárskej činnosti s cieľom zistiť a preskúmať pamiatkové hodnoty, výskyt vecí pamiatkovej hodnoty alebo archeologických nálezov a na záchranný výskum, ktorý sa vykonáva pri stavebnej činnosti alebo inej hospodárskej činnosti, pri zosuvoch pôdy, eróznej činnosti a v dôsledku inej prírodnej činnosti s cieľom zachrániť nájdené veci pamiatkovej hodnoty.

Podľa § 35a ods. 1 pamiatkového zákona pamiatkový výskum podľa tohto zákona, okrem archeologického výskumu, môže vykonávať fyzická osoba, ktorá má osvedčenie o osobitnej odbornej spôsobilosti na vykonávanie pamiatkového výskumu (ďalej len „osvedčenie o odbornej spôsobilosti“) a pamiatkový úrad alebo ním zriadená právnická osoba prostredníctvom fyzickej osoby, ktorá je v pracovnoprávnom vzťahu s pamiatkovým úradom alebo ním zriadenou právnickou osobou, spĺňa kvalifikačné predpoklady podľa odseku 3 písm. a) a c) a má poverenie od pamiatkového úradu alebo ním zriadenej právnickej osoby na vykonávanie pamiatkového výskumu. Osvedčenie o odbornej spôsobilosti vydáva ministerstvo na obdobie piatich rokov; platnosť osvedčenia o odbornej spôsobilosti možno na základe žiadosti predĺžiť o ďalších päť rokov, a to aj opakovane.

Podľa § 36 ods. 1 pamiatkového zákona archeologický výskum na účely pamiatkového zákona je súhrn odborných nedeštruktívnych metód a deštruktívnych metód a techník zameraných na vyhľadávanie, identifikáciu, vyhodnocovanie, dokumentáciu, evidenciu alebo na záchranu archeologického náleziska, archeologického nálezov alebo nálezovej situácie, ako aj na vyhľadávanie a zber archeologických nálezov na povrchu zeme, v zemi a pod vodou.

Podľa § 36 ods. 4 pamiatkového zákona archeologický výskum je oprávnený vykonávať pamiatkový úrad alebo ním zriadená právnická osoba prostredníctvom fyzickej osoby, ktorá je v pracovnoprávnom vzťahu s pamiatkovým úradom alebo ním zriadenou právnickou osobou, spĺňa kvalifikačné predpoklady podľa § 35a ods. 3 písm. a) a c) a má poverenie od pamiatkového úradu alebo od ním zriadenej právnickej osoby na vykonávanie archeologického výskumu a archeologický ústav prostredníctvom osôb s odbornou spôsobilosťou; iná právnická osoba môže archeologický výskum vykonávať iba na základe oprávnenia vydaného ministerstvom.

Podľa § 38 ods. 1 pamiatkového zákona náklady na pamiatkový výskum uhrádza vlastník kultúrnej pamiatky, vlastník nehnuteľnosti v pamiatkovom území alebo stavebník.

Podľa § 39 ods. 5 pamiatkového zákona osoba podľa § 35a ods. 1 a § 36 ods. 4 je povinná oznámiť krajskému pamiatkovému úradu začatie pamiatkového výskumu najmenej päť dní vopred a ukončenie terénnej časti pamiatkového výskumu bezodkladne.

Podľa § 39 ods. 10 pamiatkového zákona osoba podľa § 35a ods. 1 alebo § 36 ods. 4, ktorá vykonáva pamiatkový výskum, je povinná predložiť výskumnú dokumentáciu pamiatkovému úradu na posúdenie. Pamiatkový úrad k predloženej výskumnej dokumentácii do 30 dní vydá stanovisko. V stanovisku uvedie, či výskumná dokumentácia spĺňa formálne a odborné náležitosti. Ak výskumná dokumentácia nespĺňa náležitosti, pamiatkový úrad ju vráti na prepracovanie a opätovné predloženie. Ak výskumná dokumentácia spĺňa všetky náležitosti, pamiatkový úrad ju zašle osobe, ktorá výskum vykonala, spolu so stanoviskom. Stanovisko pamiatkového úradu k výskumnej dokumentácii zasiela pamiatkový úrad aj osobe, ktorej bol výskum nariadený alebo povolený.

Podľa § 39 ods. 11 pamiatkového zákona vlastník, stavebník alebo ten, kto pamiatkový výskum vykonal na vedecké účely alebo dokumentačné účely, je povinný krajskému pamiatkovému úradu odovzdať bezodplatne jedno vyhotovenie výskumnej dokumentácie spolu so stanoviskom pamiatkového úradu; o lehote na jej odovzdanie rozhodne krajský pamiatkový úrad. Ak ide o archeologický výskum, vlastník alebo ten, kto archeologický výskum vykonal na vedecké účely alebo dokumentačné účely, je povinný odovzdať bezodplatne jedno vyhotovenie výskumnej dokumentácie aj archeologickému ústavu na vedenie evidencie podľa § 41 ods. 1.

Podľa § 40 ods. 6 pamiatkového zákona archeologický nález je vlastníctvom Slovenskej republiky.

Podľa § 40 ods. 8 pamiatkového zákona ak je správcom archeologického nálezu archeologický ústav alebo múzeum zriadené ústredným orgánom štátnej správy, vedie evidenciu archeologického nálezu podľa osobitného predpisu. Ak je správcom archeologického nálezu pamiatkový úrad, vedie osobitnú evidenciu archeologického nálezu, ktorá vždy obsahuje zoznam vecí s uvedením identifikačných údajov a spôsob naloženia s týmto majetkom štátu. Pamiatkový úrad môže dať archeologický nález do výpožičky múzeu založenému inou právnickou osobou, ak sa archeologický nález našiel ním vykonávaným alebo financovaným archeologickým výskumom, pričom pamiatkový úrad môže uzavrieť zmluvu o výpožičke najviac na desať rokov.

Podľa § 40 ods. 9 pamiatkového zákona správca archeologického nálezu môže previesť vlastníctvo archeologického nálezu len na obec alebo samosprávny kraj do správy nimi zriadeného múzea alebo na Národnú banku Slovenska, a to bezodplatne. Správca archeologického nálezu môže previesť správu archeologického nálezu len na múzeum zriadené ústredným orgánom štátnej správy alebo Slovenskú akadémiu vied. Archeologický nález sa ďalej chráni podľa osobitného predpisu. K archeologickým nálezom určeným na prevod správy alebo vlastníctva je osoba oprávnená podľa § 36 ods. 4 povinná priložiť výskumnú dokumentáciu posúdenú pamiatkovým úradom podľa § 39 ods. 10. Správca prijme archeologické nálezy primerane ošetrené a odborné popísané. Autorské práva oprávnenej osoby podľa § 36 ods. 4 zostávajú nedotknuté.

Podľa § 41 ods. 1 pamiatkového zákona archeologické náleziská eviduje archeologický ústav v Centrálnnej evidencii archeologických nálezísk Slovenskej republiky (ďalej len „evidencia nálezísk“). Archeologický ústav v evidencii nálezísk vyznačí archeologické náleziská vyhlásené podľa tohto zákona za kultúrne pamiatky alebo pamiatkové územia.

Požiadavky na obsahové náležitosti výskumnej dokumentácie z archeologického výskumu sú upravené v § 10 vyhlášky Ministerstva kultúry Slovenskej republiky č. 231/2014 Z. z., ktorou sa vykonáva pamiatkový zákon.

Zoznam právnických osôb oprávnených Ministerstvom kultúry Slovenskej republiky na vykonávanie archeologického výskumu je k dispozícii na príslušných krajských pamiatkových úradoch, Pamiatkovom úrade Slovenskej republiky so sídlom v Bratislave a na internetových stránkach Ministerstva kultúry Slovenskej republiky a Pamiatkového úradu Slovenskej republiky.

Vzhľadom na vyššie uvedené Krajský pamiatkový úrad Žilina rozhodol tak, ako je uvedené vo výroku tohto rozhodnutia. Toto rozhodnutie nenahrádza vyjadrenia iných orgánov štátnej správy a územnej samosprávy.

Krajský pamiatkový úrad Žilina toto rozhodnutie vydal z hľadiska záujmov chránených pamiatkovým zákonom a je samostatným rozhodnutím podľa osobitného predpisu podľa § 21 ods. 6 zákona č. 25/2025 Z. z. Stavebný zákon.

Podľa § 44a pamiatkového zákona rozhodnutie podľa § 32 ods. 5 pamiatkového zákona odo dňa nadobudnutia právoplatnosti stráca platnosť po troch rokoch, ak v tejto lehote nebol vykonaný úkon, na ktorý sa vzťahujú.

POUČENIE

Proti tomuto rozhodnutiu podľa § 53 a § 54 zákona č. 71/1967 Zb. o správnom konaní v znení neskorších predpisov je možné podať odvolanie v lehote 15 dní od jeho doručenia na správnom orgáne, ktorý rozhodnutie vydal, t. j. na Krajský pamiatkový úrad Žilina. Odvolacím orgánom je Pamiatkový úrad Slovenskej republiky so sídlom v Bratislave. Právoplatné rozhodnutia orgánov verejnej správy sú preskúmateľné súdom, ak účastník konania pred ich právoplatnosťou vyčerpá všetky riadne opravné prostriedky.

Toto rozhodnutie má povahu verejnej vyhlášky podľa § 26 správneho poriadku a musí byť vyvesené **po dobu 15 dní** na **úradnej tabuli obce Belá, obce Lysica, obce Terchová, obce Zázrivá, obce Párnica, obce Istebné, obce Veličná, mesta Dolný Kubín, na úradnej tabuli Krajského pamiatkového úradu Žilina, na úradnej elektronickej tabuli Pamiatkového úradu Slovenskej republiky, Bratislava (www.pamiatky.sk) a na Centrálnej úradnej elektronickej tabuli na portáli www.slovensko.sk, v časti „Elektronická úradná tabuľa“**. Posledný deň vynesenia rozhodnutia je dňom jeho doručenia pre neznámych účastníkov konania.

Po uplynutí lehoty určenej na vyvesenie, žiadame bezodkladne túto vyhlášku zaslať späť na Krajský pamiatkový úrad Žilina s vyznačením uvedených údajov. Návratkou je možné zaslať e-mailom na adresu: podatelna.za@pamiatky.gov.sk

Ing. Veronika Barčíková
riaditeľka
Krajského pamiatkového úradu Žilina

Doručuje sa

Obec Belá, Oslobodenia 183/28, 013 05 Belá, IČO: 00321168
– úradná tabuľa – zverejnenie po dobu 15 dní:

Vyvesené dňa:

Zvesené dňa:
Pečiatka a podpis

Obec Lysica, Lysica 138, 013 05 Lysica, IČO: 00321460
– úradná tabuľa – zverejnenie po dobu 15 dní:

Vyvesené dňa:

Zvesené dňa:
Pečiatka a podpis

Obec Terchová, Sv. Cyrila a Metoda 96, 013 06 Terchová, IČO: 00321699
– úradná tabuľa – zverejnenie po dobu 15 dní:

Vyvesené dňa:

Zvesené dňa:
Pečiatka a podpis

Obec Zázrivá, Stred 409, 027 05 Zázrivá, IČO: 00315010
– úradná tabuľa – zverejnenie po dobu 15 dní

Vyvesené dňa:

Zvesené dňa:
Pečiatka a podpis

Obec Párnica, Párnica 116, 026 01 Dolný Kubín, IČO: 00314781
– úradná tabuľa – zverejnenie po dobu 15 dní

Vyvesené dňa:

Zvesené dňa:
Pečiatka a podpis

Obec Istebné, Istebné 142, 027 53 Istebné, IČO: 00314528
– úradná tabuľa – zverejnenie po dobu 15 dní:

Vyvesené dňa:

Zvesené dňa:
Pečiatka a podpis

Obec Veličná, Veličná 162, 027 54 Veličná, IČO: 00314960
– úradná tabuľa – zverejnenie po dobu 15 dní:

Vyvesené dňa:

Zvesené dňa:
Pečiatka a podpis

Mesto Dolný Kubín, Hviezdoslavovo námestie 1651/2, 026 01 Dolný Kubín, IČO: 00314463
– úradná tabuľa – zverejnenie po dobu 15 dní:

Vyvesené dňa:

Zvesené dňa:
Pečiatka a podpis

Krajský pamiatkový úrad Žilina, Mariánske námestie 19, 010 01 Žilina
– úradná tabuľa – zverejnenie po dobu 15 dní:

Vyvesené dňa:

Zvesené dňa:
Pečiatka a podpis

Na vedomie

Ing. Ján Botka, M. R. Štefánika 55/2, 957 01 Bánovce nad Bebravou

Príloha

1. Grafické vyznačenie miest, kde je predpísaný výskum. Na červenej línii (zvýraznená modrými bodmi) stavby predmetné miesta ohraničujú modré čiary.

Príloha rozhodnutia č. Z-PUSR-016687/2026

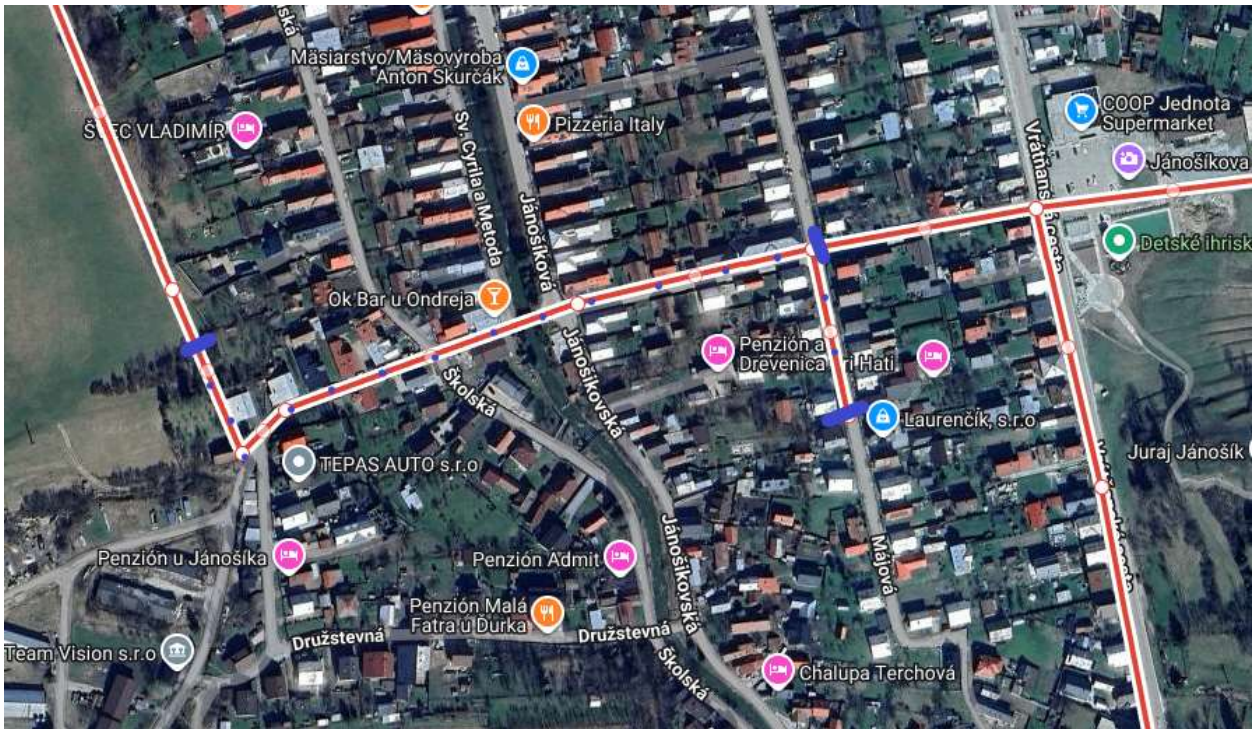

1.

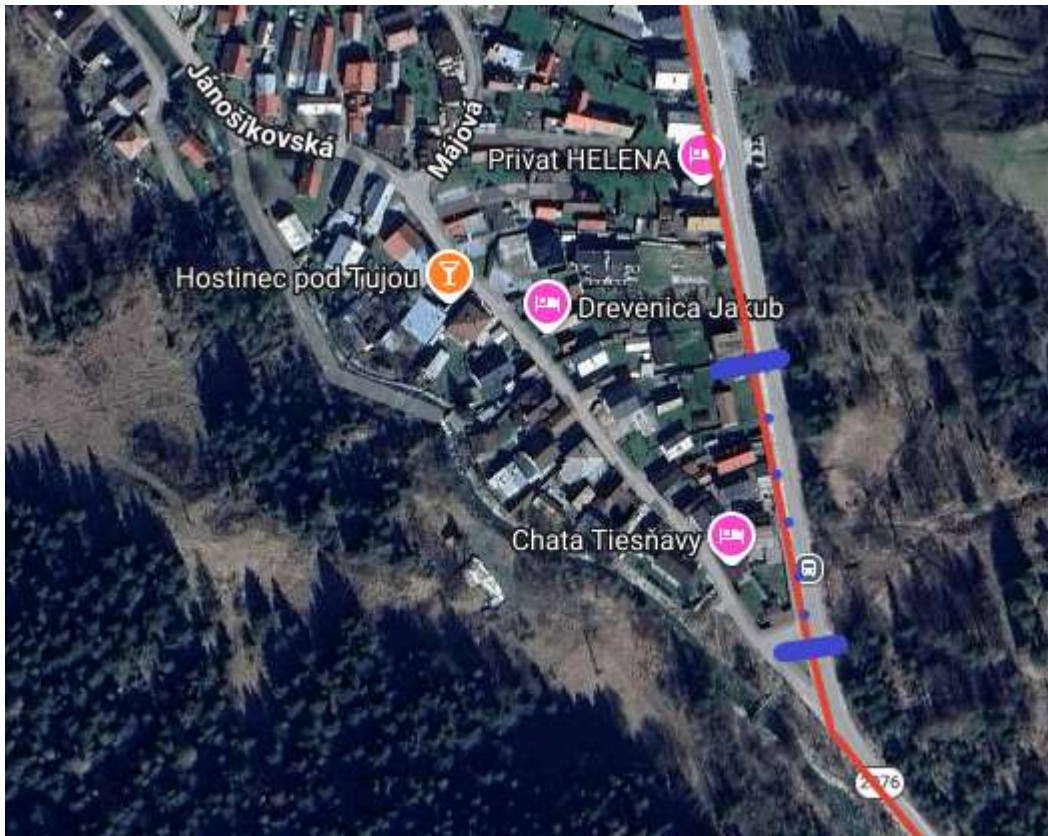

2.

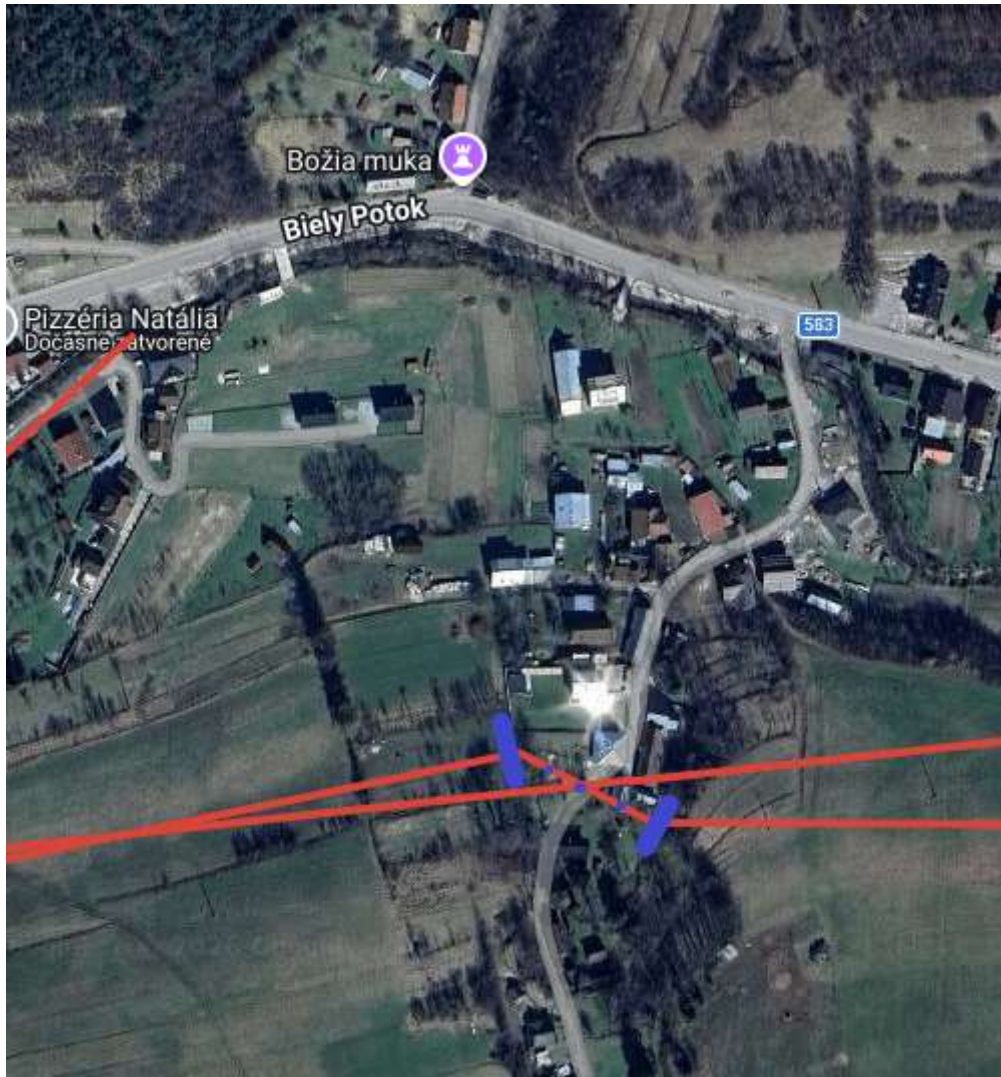

3.

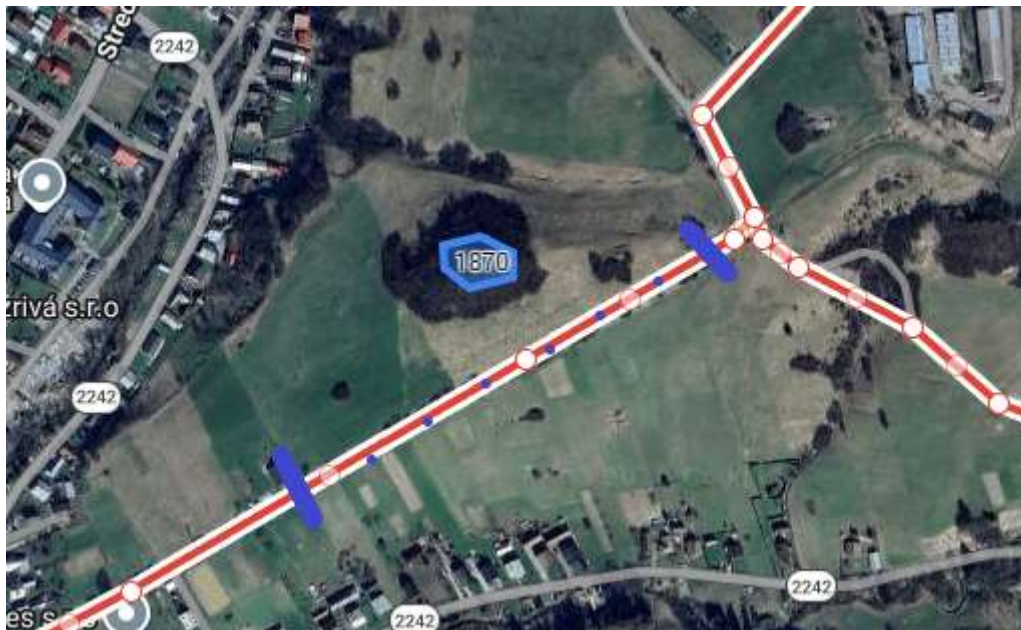

4.

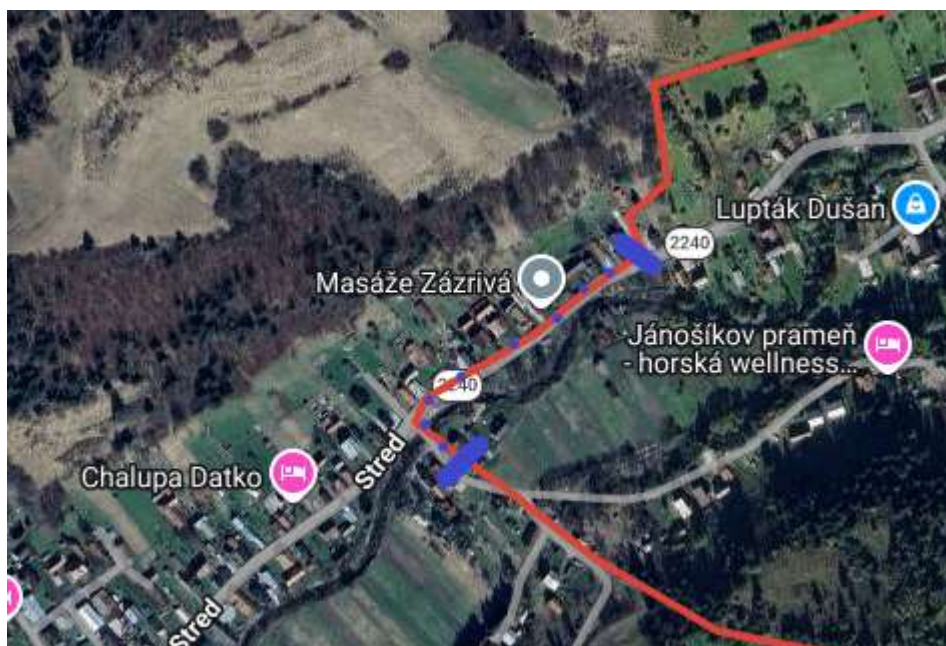

5.

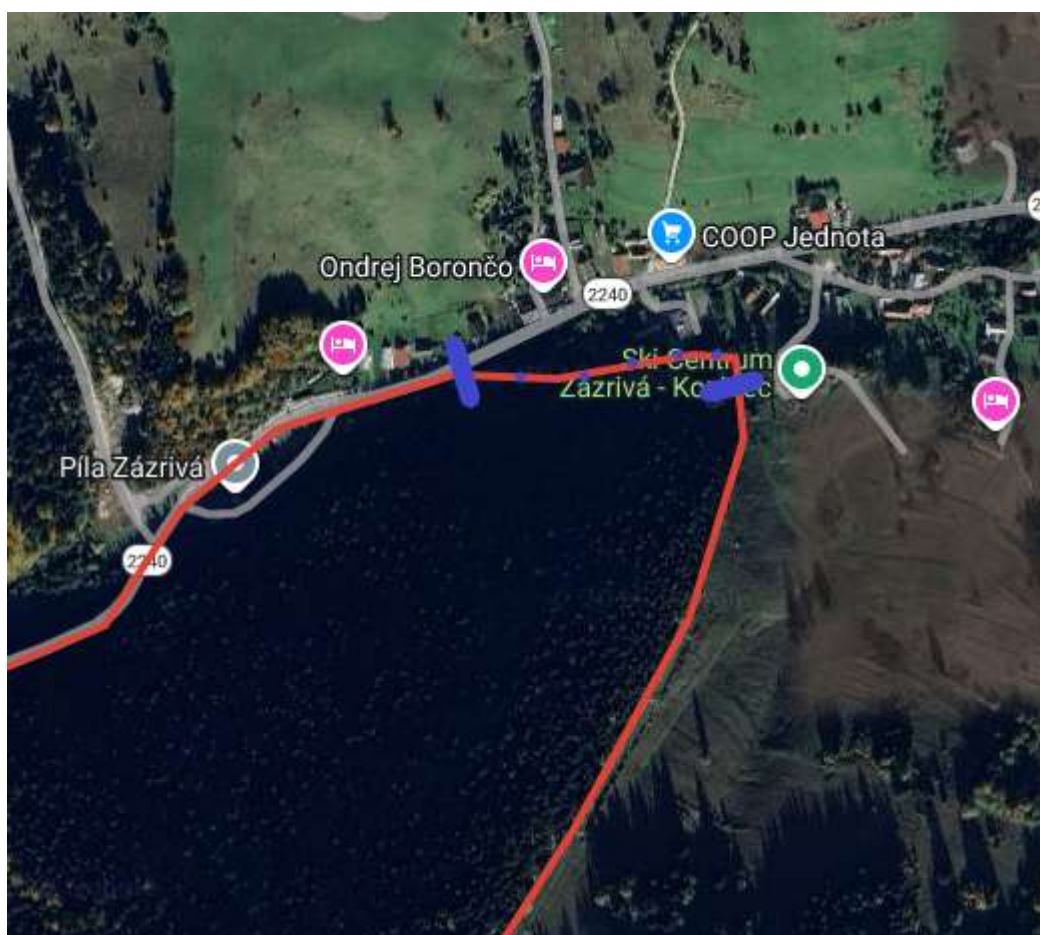

6.

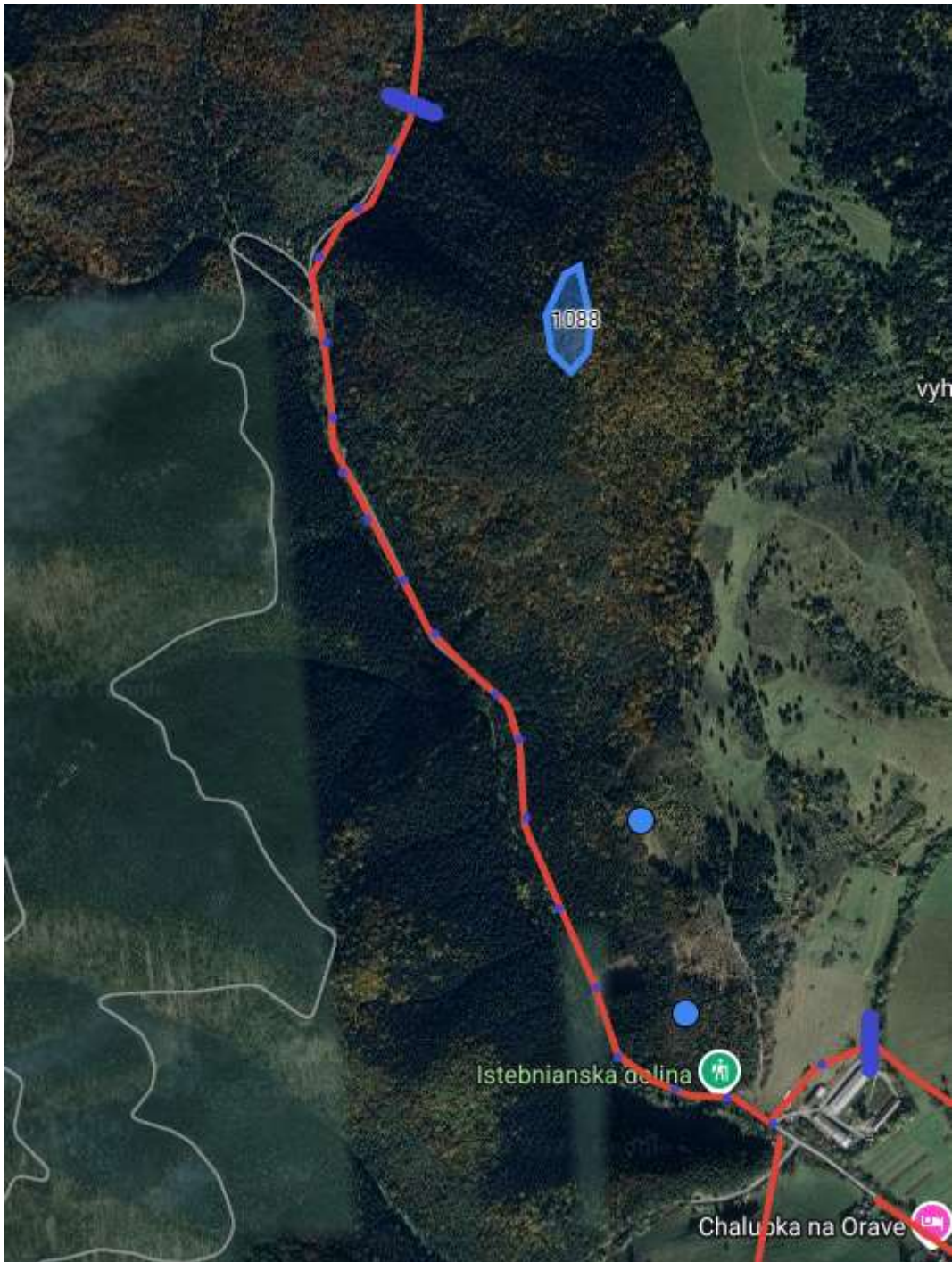

7.

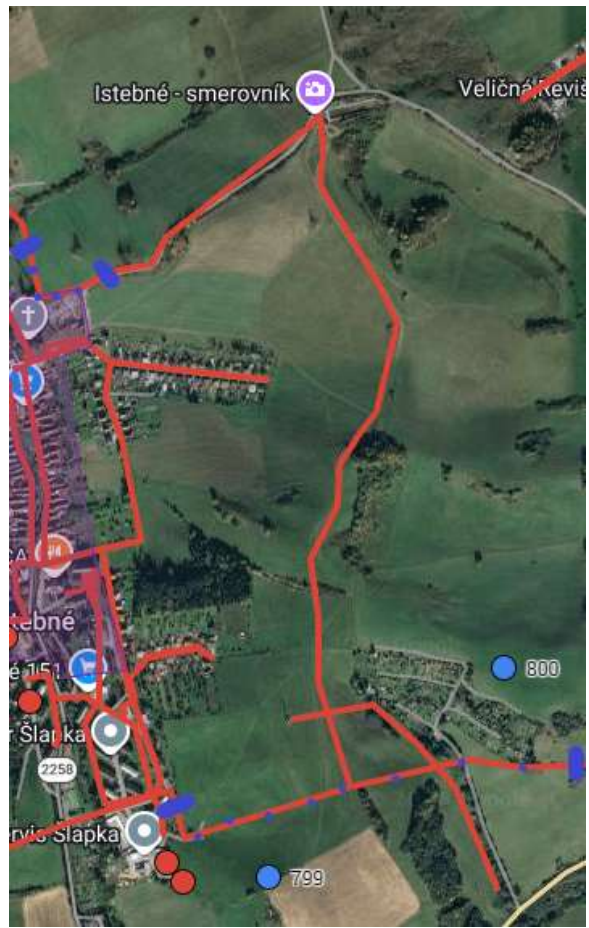

8.

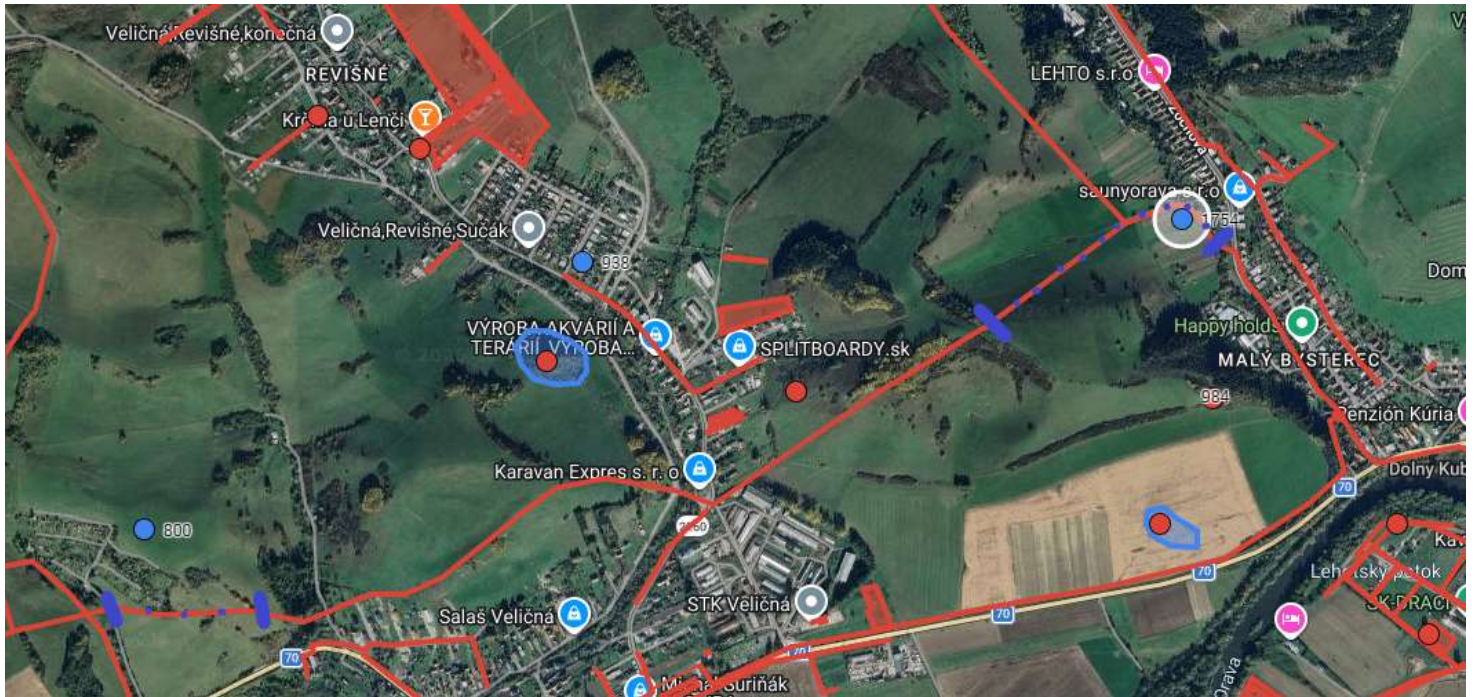

9.

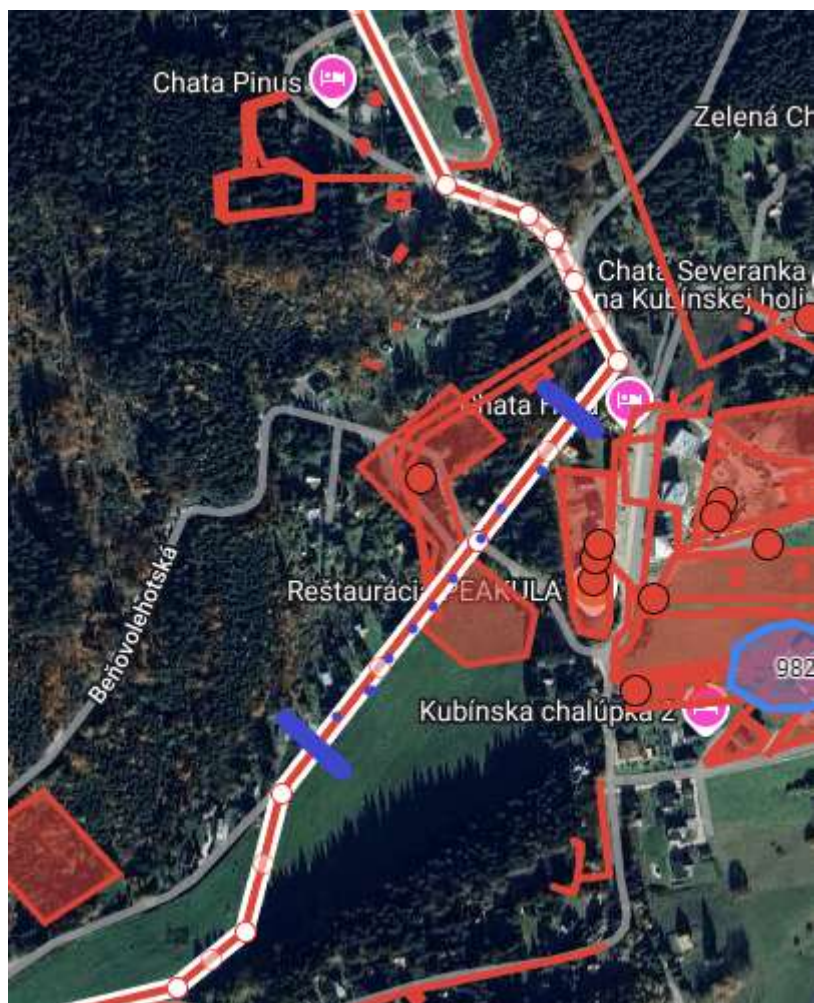

10.



11.